Официальное издание Тверской и Кашинской епархии. Издается с 1877 г.

# Тверские Епархиальные Вѣдомости

*По благословению митрополита Тверского и Кашинского Амвросия*

№ 5 май 2022 г.

## Тверская епархия приглашает



**Волжский крестный ход начнется 4 июня в 9:00** с Божественной литургии в Ольгинском женском монастыре на истоке реки Волги. После Литургии духовенство и верующие пройдут к истоку Волги, где будет совершено освящение вод реки. В 14:00 Волжский крестный ход отправится в многодневный путь. Адрес Ольгинского женского монастыря: Тверская область, деревня Волговерховье, 2А.




**8–9 июня в Нило-Столобенской пустыни состоятся торжественные богослужения** по случаю празднования 355-летия обретения мощей преподобного Нила Столобенского.
8 июня будут совершены малая вечерня с акафистом преподобному Нилу Столобенскому в 16:00 и всенощное бдение в 17:00.
Начало Божественной литургии 9 июня в 9:00.
По окончании Литургии состоится крестный ход с мощами преподобного Нила вокруг обители.



**24 июня – 450-летие перенесения мощей преподобного Ефрема Новоторжского**
В день праздника Крестный ход пройдет от храма Михаила Архангела до Борисоглебского монастыря, где будет совершена Божественная Литургия. На площадке Новоторжского кремля состоится Фестиваль православной культуры, а также Фестиваль светской и духовной музыки. Будут развернуты ярмарка «Монастырская кухня», выставки художников и мастеров, кулинарная площадка, детская игровая зона.



## XXX Международные образовательные чтения

**23 мая 2022 года в Государственном Кремлевском дворце в Москве состоялось пленарное заседание XXX юбилейных Международных образовательных чтений «К 350-летию со дня рождения Петра I: секулярный мир и религиозность».**

Накануне, 22 мая, Предстоятель Русской Православной Церкви совершил Божественную литургию в кафедральном соборном Храме Христа Спасителя в Москве, за которой молились участники Чтений.

Пленарное заседание возглавили председатель Международных образовательных чтений Святейший Патриарх Московский и всея Руси Кирилл и председатель Оргкомитета Чтений, председатель Синодального отдела религиозного образования и катехизации митрополит Екатеринбургский и Верхотурский Евгений.

По завершении официальной части пленарного заседания состоялся праздничный концерт.

В Чтениях приняли участие более 50 делегатов от Тверской епархии.



## Архипастыри Тверской митрополии сослужили Предстоятелю Русской Церкви в день его Тезоименитства



**24 мая 2022 года, в день памяти равноапостольных Мефодия и Кирилла, учителей Словенских, Святейший Патриарх Московский и всея Руси Кирилл совершил Божественную литургию в кафедральном соборном Храме Христа Спасителя в Москве.**
**В этот день также отмечаются День славянской письменности и культуры и тезоименитство Святейшего Патриарха Кирилла.**
Его Святейшеству сослужил собор иерархов Русской Православной Церкви, столичное духовенство.
В Храме Христа Спасителя молились священнослужители, монашествующие, игумении и насельницы женских монастырей, многочисленные миряне.
Среди архиереев Предстоятелю Русской Церкви в день его Тезоименитства сослужили архипастыри Тверской земли: глава Тверской митрополии митрополит Тверской и Кашинский Амвросий, епископ Ржевский и Торопецкий Адриан, епископ Бежецкий и Удомельский Филарет.
Среди удостоенных церковных наград Святейшим Патриархом был награжден орденом преподобного Серафима Саровского II степени епископ Ржевский и Торопецкий Адриан – во внимание к усердным архипастырским трудам и в связи с 70-летием со дня рождения.

## Проект «Ритмы веры»

«Ритмы веры» – молодежный хоровой проект, направленный на популяризацию и развитие молодежных певческих коллективов на приходах. Организаторами проекта выступили Церковно-общественный совет при Патриархе Московском и всея Руси по развитию русского церковного пения и Отдел по делам молодежи Тверской епархии. Проект стартовал 7 мая в Георгиевском кафедральном соборе г. Одинцово.



*О пасхальных концертах и фестивалях тверских церковных хоров читайте на 7-й стр.*

# ВЕРА, ЗА КОТОРУЮ МЫ ВСЕ СЕГОДНЯ В ОТВЕТЕ

## Из Слова Святейшего Патриарха Кирилла в день памяти равноапостольных Мефодия и Кирилла после Литургии в Храме Христа Спасителя

**24 мая 2022 года, в день памяти равноапостольных Мефодия и Кирилла, учителей Словенских, Святейший Патриарх Московский и всея Руси Кирилл совершил Божественную литургию в кафедральном соборном Храме Христа Спасителя в Москве. По окончании богослужения Предстоятель Русской Православной Церкви обратился к верующим с Первосвятительским словом.**



Сегодня мы переживаем очень непростое время. Время скорбное, когда внешние силы пытаются разорвать единство Русской Православной Церкви; когда огромные усилия употребляются к тому, чтобы оторвать нашу Церковь на Украине от полноты Русской Православной Церкви. Мы знаем, в каких непростых условиях наши братья сегодня трудятся там, и я молюсь каждый день, и вас призываю молиться, чтобы Господь дал им силы сохранить верность. Верность своей архиерейской присяге, верность единству нашей Церкви, чтобы и там, и здесь, и везде все помнили, что попытки светских сил вторгнуться во внутреннюю жизнь Церкви, разорвать единство предпринимаются уже не в первый раз. На протяжении практически всей истории Церкви случались расколы и разделения, когда внешние враги находили себе адептов и сторонников внутри Церкви, что влекло за собой губительные последствия для жизни Православия, но по милости Божией все это было преодолено и отторгнуто.

Верим, что точно так же будет и на Украинской земле, а потому молимся, чтобы епископат Украинской Церкви, наши братья, сохранили силу духа, мужество, способность сопротивляться внешним давлениям, а в самый трудный момент вспомнили, как все мы противостояли самым опасным внешним давлениям во времена атеизма и выдержали, сохранили непорочной Церковь нашу от всяких искушений, всяких наветов, всяких опасных идей, предложений и даже требований, которые исходили от власти, и, таким образом, сохранили веру в народе нашем. Сегодня я особенно молюсь о том, чтобы силы зла не поколебали единство нашей Церкви, а значит, твердое стояние народа нашего в вере Христовой, способность сохранять единство и сплоченность в недрах Церкви Православной.

Хотел бы еще и еще раз поблагодарить всех тех, кто трудится со мной, – в первую очередь, членов Священного Синода, епископат, духовенство, профессоров и преподавателей духовных школ, представителей нашей интеллигенции, которые, особенно в последние десятилетия, делают многое для того, чтобы вместе с Церковью реагировать на вызовы окружающего мира. И дай Бог, чтобы это совместное, соборное делание, в высоком смысле слова, по утверждению Православия в народах наших нисколько не умалялось в силу внешних обстоятельств, но, наоборот, возрастало и укреплялось, а вместе с этим возрастала вера в нашем народе, а вместе с верой – благочестие, чистота и красота жизни. Та самая красота, о которой великий наш писатель сказал, что она спасет мир. И речь идет не только об эстетической красоте, хотя, конечно, и о ней. Речь идет о всякой красоте, которая есть проявление гармонии, заложенной Богом в жизнь рода человеческого. И дай Бог, чтобы никакие силы зла не разрушили эту гармонию, главной составной частью которой является вера людей в своего Творца, Промыслителя и Спасителя.

Еще раз благодарю всех вас, мои дорогие, за содействие Патриарху в несении его Патриаршего креста; епископат и духовенство — за верность и твердость в отстаивании единства Церкви. Благодарю всех, в том числе государственные власти России и других стран, на просторах которых существует и действует Русская Православная Церковь. И надеюсь, что общими соборными усилиями и далее будет укрепляться вера православная – та самая вера, которую заложили в недра славянского народного бытия святые равноапостольные Кирилл и Мефодий. Та вера, которая процвела, усилилась и расширилась подвигом огромного количества верных сынов и дочерей Церкви. Та вера, за которую мы все сегодня в ответе перед Богом, перед народами нашими и перед последующими поколениями.

Да сохранит Господь Церковь нашу в единстве и единомыслии, народы наши – в любви и мире, и каждого верующего человека да сохранит на пути спасения. Аминь. Христос Воскресе!

*Пресс-служба Патриарха Московского и всея Руси*

---

## НАЗНАЧЕН НОВЫЙ НАМЕСТНИК МУЖСКОГО МОНАСТЫРЯ НИЛО-СТОЛОБЕНСКАЯ ПУСТЫНЬ

**Решением Священного Синода Русской Православной Церкви от 27 мая 2022 года (журнал № 53) архимандрит Стефан (Тараканов), наместник Нило-Столобенской пустыни, в соответствии с рапортом митрополита Тверского и Кашинского Амвросия освобождён от должности наместника означенного монастыря.**

Архимандрит Стефан (Тараканов) возглавлял Нилову пустынь недолгий период времени. На протяжении своего служения он имел доброе попечение об обители преподобного Нила, неустанно заботясь не только о духовной жизни, но и о бытовых нуждах Нило-Столобенского монастыря.

Новым наместником Нило-Столобенского монастыря назначен иеромонах Гавриил (Баглай), благочинный Воскресенского Ново-Иерусалимского ставропигиального мужского монастыря, который по благословению Его Святейшества Святейшего Патриарха Московского и всея Руси Кирилла был командирован в Нило-Столобенскую пустынь и нёс послушание заместителя наместника обители.

Желаем иеромонаху Гавриилу помощи Божией в предстоящих трудах на благо Нило-Столобенской пустыни.

*Пресс-служба Тверской епархии*

## ИЗМЕНИЛСЯ ТИТУЛ УПРАВЛЯЮЩЕГО БЕЖЕЦКОЙ ЕПАРХИЕЙ

**На заседании Священного Синода Русской Православной Церкви рассмотрели прошения епархиальных архиереев о внесении изменений в их титулы.**

Епископ Бежецкий и Весьегонский Филарет обратился к Святейшему Патриарху и Священному Синоду с прошением об изменении титула епархиальных архиереев Бежецкой епархии на «Бежецкий и Удомельский» в связи с тем, что г. Удомля является самым крупным городом епархии, имеющим особенно важное значение для этой части Тверской области.

Священный Синод постановил (журнал № 45): Епархиальным архиереям Бежецкой епархии иметь титул «Бежецкий и Удомельский».

*Пресс-служба Тверской епархии*

Митрополит Тверской и Кашинский Амвросий

# ВСТРЕЧА С БОГОМ – ИСЦЕЛЕНИЕ



*ФРАГМЕНТЫ ИЗ МАЙСКИХ ПРОПОВЕДЕЙ*

## ХРИСТОС ОСВОБОЖДАЕТ ОТ СТРАХА

Мы живем в мире скепсиса, в мире недоверия и пессимизма. Нам бывает так сложно поверить во что-то хорошее. Всегда гораздо проще поверить в плохое, ведь мы научены жизнью, что наши надежды чаще не оправдываются, чем оправдываются, мы чаще не достигаем желаемого, чем достигаем. Наши близкие умирают, хотя нам хотелось бы, чтобы они всегда были с нами. Наши дела проваливаются, хотя нам и кажется, что они хороши. И разочаровываясь в добром исходе раз за разом, мы учимся не доверять. Мы охотнее верим плохим новостям, чем хорошим. «Это слишком хорошо, чтобы быть правдой», – довольно часто думаем мы.

Вероятно, подобным образом думал и апостол Фома. То, что Христос воскрес, было настолько хорошим и радостным для него событием, что он просто не мог поверить в то, что это может быть. Представим только: совсем недавно он пережил Его трагическую смерть, позорную смерть, смерть, казавшуюся бессмысленной. И вот теперь ему говорят: Он не умер, Он жив. На самом деле, гораздо легче не поверить в это, чем поверить.

В нынешние пасхальные дни рассказ об апостоле Фоме – хороший урок для всех нас. Ведь мы и сейчас довольно часто ожидаем худшего исхода событий и практически не верим в лучшее. Словно забывая о том, что Господь есть и Он обещал до скончания века быть рядом с нами. Мы слышим ежедневно плохие известия, и кажется, что лучше уже никогда не будет. Но христианское отношение к жизни не таково, ведь если Господь нас любит, то Он готовит для нас только самое хорошее, как приготовил радость потерявшему веру в хорошее апостолу Фоме. А обратное мироощущение, вера в плохой исход приносят апатию, бездеятельность и страх. Ведь неслучайно в Евангелии в период до Пятидесятницы мы видим боящихся учеников, прячущихся за закрытыми дверями: они сомневались в хорошем исходе, а потому боялись.

Господь воскрес из мертвых в том числе и для того, чтобы и нас, как некогда апостолов, освободить от страхов. Как от самого серьезного и обоснованного – страха смерти, которой теперь не нужно бояться, – так и от множества других страхов, которые одолевают нас каждый день, портят жизнь, заставляют сомневаться и не видеть хорошего исхода. Конечно, остались вещи, которых мы боимся. Вещи, которые вызывают страх, не исчезли. Просто страх больше не доминирует в нашей жизни. Ведь есть Тот, Кто показал Себя более могущественным, чем любые вещи, которые нас пугают. И Его мы признаём Своим Господом и Богом.

***1 мая 2022 года. Антипасха. Николо-Малицкий монастырь, Тверь***

## СЛЕДОВАТЬ ЗА ХРИСТОМ КАК ЗА ПУТЕВОДНОЙ ЗВЕЗДОЙ

Мы не знаем, чем конкретно болел евангельский расслабленный, лежащий у купели. Всё, что написано о нем, – то, что он болел, был немощным, был ограничен в движениях и страдал от этого. Он был парализован и обездвижен в течение 38 лет. И из-за своей болезни он был одинок, ведь довольно сложно ограниченному в действиях человеку найти себе друзей. Для любых друзей он станет обузой, ненужным грузом. Люди, как правило, стремятся не заводить дружбы с больными людьми. Это есть даже сейчас, что уж говорить о том, менее человеколюбивом, времени.

И вот почему-то Христос выбирает именно этого человека. Ведь в купальне было еще много других больных, точнее, в купальне были только больные: увечные, хромые, слепые, ожидающие движения воды и схождения ангела. Но Господь выбирает именно этого расслабленного. Человека, который так отчаянно нуждался в чуде. Он выбрал не какого-то особенно примечательного человека, или человека особенных душевных качеств, выдающегося, истово верующего, или, например, очень смиренного и кроткого, как Иов, ожидающего милости.

То есть наш сегодняшний расслабленный далеко не самый положительный персонаж. А может быть, он и не хотел исцеления по-настоящему. Ведь когда Господь спросил его, хочет ли он исцелиться, он не ответил Христу утвердительно.

Христос задает больному вопрос, Сам обращается к нему, предлагает помощь, но мы слышим ответ расслабленного и в этом ответе так легко узнаем самих себя! Бог спрашивает человека прямо, а тот вместо ответа начинает жаловаться на жизнь. Вместо ответа «Да, конечно хочу!», он будто бы обвиняет судьбу, человечество, ситуацию – всё что угодно в том, что он до сих пор не исцелился. Его ответ говорит нам кое-что о его характере и его вере.

Эта история об исцелении, которое нужно каждому из нас. Даже если наши недуги не физические, они тем не менее хронические. Всем нам нужно это исцеление. Потому что в духовных делах мы чаще всего расслабленны, слепы, хромы и иссохли. И Бог довольно часто предлагает нам исцелиться. И мы столь же часто начинаем вместо прямого ответа на предложение искать поводы и оправдания, почему мы до сих пор ничего не предприняли для того, чтобы стать совершенными.

***15 мая 2022 года. Четвертая неделя по Пасхе, о расслабленном. Храм Всех святых в Максатихе, Тверская область***

## БОГ ВЫШЕ ЧЕЛОВЕЧЕСКИХ ГРАНИЦ

Христос обращается к самарянке, не видя преград между Собой и нею. Женщина, отвечая Спасителю, видит стены, воздвигнутые перед ее внутренним взором обществом: стену религиозную, стену гендерную, стену моральную и стену расовую. Но для Бога нет этих стен. Он знает, как их преодолеть. Как и в ряде других евангельских встреч, например как во встрече с парализованным у бассейна Вифезда у Овечьих ворот Иерусалима, о которой мы вспоминали в прошлое воскресенье, Бог является инициатором этой встречи. Он Сам нашел и расслабленного, Сам нашел и самарянку. А потом она нашла Бога в этой встрече.

Не возьмусь размышлять о всех темах той беседы, поскольку осмысление ее займет много времени. Но стоит обратить внимание на те препятствия, на которые самарянка указывает как на основные во взаимоотношениях с Богом. Она спрашивает: где поклоняться Богу, как поклоняться Богу? Как и тогда, так и по сей день этот вопрос вызывает большое количество разногласий. Потому что имитации поклонения Богу часто заслоняют возможности истинного поклонения Ему. Богочеловек разрешает ее недоумение, говоря, что для Бога нет значения, где Ему поклоняться, важно делать это в духе и истине – то есть искренне, всем сердцем, а не просто для имитации действия или священнодействия.

Бог больше наших представлений о географии, Он, несомненно, больше, чем раса, класс, пол и религиозные традиции. И истинное поклонение Ему состоит не в том, где оно совершается, не в том, как, и не в том, когда. Истинное поклонение Ему должно быть основано на истине, любви и личной преданности Ему. Любой из людей может делать всё то же самое, что делаем мы в Церкви, – совершать крестное знамение, приходить на богослужение, участвовать в Таинствах. Но даже при всём этом, и мы все прекрасно знаем такие случаи, – его сердце может оставаться наполненным гневом, горечью, неверием, ненавистью к ближним, похотью, жадностью, гордостью, желанием унизить человека, выбросить его на обочину жизни. И, пожалуй, главная мысль здесь состоит в том, что не форма определяет содержание, а содержание – форму. И если наше внутреннее содержание верно, то становится уже не так важно, каким именно образом мы служим Богу.

***22 мая 2022 года. Пятая неделя по Пасхе, о самарянке. Перенесение мощей святителя и чудотворца Николая из Мир Ликийских в Бари. Екатерининский монастырь, Тверь***

# ПРЕПОДОБНЫЙ ЕФРЕМ НОВОТОРЖСКИЙ: ИСТОРИЯ ПОЧИТАНИЯ



*В своей статье научный сотрудник Всероссийского историко-этнографического музея, кандидат филологических наук Виктор Кузнецов рассказывает, как исследования последних лет расширяют наши представления о преподобном, его времени, истории почитания, предлагает вопросы, которые, по его мнению, нуждаются в дальнейшем изучении и уточнении.*

***Окончание. Начало в № 43 (242)***

История церковного почитания преподобного Ефрема Новоторжского еще ожидает своего исследователя. Однако уже сейчас очевидно, что в Торжке он почитался как святой чудотворец еще до обретения мощей и официальной канонизации.

Об этом свидетельствует духовная грамота Федора Никитича Лавровского 1546 года, в которой он завещает своим душеприказчикам дать «деревня Гумнищо в Торжок, в монастырь святым чюдотворцом Борису и Глебу и святому чюдотворцу Ефрему».

Устоявшееся мнение о том, что церковное прославление Ефрема Новоторжского состоялось при митрополите Московском и всея Руси Дионисии в 1584–1587 гг., вряд ли соответствует действительности. Оно появилось вследствие неправильной интерпретации известным историком В.О. Ключевским путаных сведений Жития XVII в. В нем упоминается служба, составленная «благоискусными мужами града Торжка» при новгородском архиепископе Александре, т.е. в период с 1576 по 1589 г. Затем говорится, что мощи Ефрема были обретены в 1572 г. во время посещения Торжка новгородским архиепископом Леонидом. Он «повеле писание написати о преподобном» и отослать его в Москву «к благочестивому государю царю и великому князю Феодору Иоанновичу Всеа Руси, самодержцу и ко святейшему Дионисию, митрополиту Московскому и Всеа Руси». Это «писание» было прочитано «во уши царевы и архиерея», и те повелели свидетельствовать о мощах Ефрема и «устроити праздник честен месяца генваря в 28 день». Объединив все эти данные, В.О. Ключевский заключил, что празднование Ефрему было установлено при митрополите Дионисии в 1584–1587 гг., и тогда же «благоискусные мужи града Торжка» сложили ему службу. Указанные исследователем даты обозначают временной интервал, в который пересекались пребывание митрополита Дионисия в этом сане, царствование Фёдора Иоанновича и архиепископство Александра. Однако новгородский архиепископ Леонид, при котором были обретены мощи Ефрема, в 1575 г. подвергся опале и был умерщвлен. Поэтому он не мог отправлять никакие «писания» ни митрополиту Дионисию, который был рукоположен в этот сан в 1581 г., ни царю Фёдору Иоанновичу, вошедшему на российский трон в 1584 г.

Это заключение ставит под сомнение предложенную В.О. Ключевским датировку канонизации преподобного Ефрема и составления ему службы. В этой связи важно подчеркнуть, что до В.О. Ключевского ни один исследователь не связывал канонизацию Ефрема, составление ему службы и написание Жития с деятельностью митрополита Дионисия. Более того, в работе иеромонаха Борисоглебского монастыря Илиодора, которая была издана в 1861 г. и осталась неизвестной В.О. Ключевскому, дата и обстоятельства церковного прославления Ефрема Новоторжского указаны предельно ясно: «В 1572 году в царствование благочестивейшего государя царя и великого князя Иоанна IV Васильевича Грозного, при Московском митрополите Корнилии IV, при настоятельстве в сем монастыре архимандрита Мисаила, новгородским архиепископом Леонидом открыты были мощи преподобного Ефрема и обретены совершенно нетленными и издающими велие благоухание. На торжественном и всенародном освидетельствовании нетления их, и по признании их святыми, установлено было праздновать память преподобного Ефрема 28 генваря, а открытие святых мощей 11 июня». Таким образом, общецерковное прославление новоторжского святого состоялось во время обретения его мощей 11 июня 1572 г.



Документы первой половины XVII в. свидетельствуют о том, что в это время почитание преподобного Ефрема Новоторжского было всероссийским. Канон в день его памяти 28 января был помещен в богослужебном Уставе («Око церковное»), изданном при патриархе Гермогене в 1610 г. В 1621 г. патриархом Филаретом (Романовым) было установлено празднование памяти Ефрема Новоторжского в московском Успенском соборе – главном храме страны. Он включал поминовение новоторжского подвижника в свое келейное правило.

Весьма необычно и довольно показательно упоминание преподобного Ефрема Новоторжского в Святцах, составленных в Никольском Коряжемском монастыре (около Сольвычегонска) в 1621 г. В них имя новоторжского подвижника упоминается дважды. Под 28 января оно помещено в одном ряду с древними восточными святыми: Ефремом Сириным, Исааком Сириным, епископом Ниневийским, Иаковом Кармильским (Палестинским), великопостником и отшельником, пустынником Палладием Антиохийским. Под 11 июня преподобный Ефрем именуется новым чудотворцем и упоминается вместе с апостолами из числа 70-ти – Варфоломеем, Варнавой и Титом. Под этим же числом приводится любопытное указание: «Творим память Ефрему в 1-ю пятницу Петрова поста». Ни в одном из известных источников ничего не говорится о совершении службы Ефрему Новоторжскому в этот день.

После смерти патриарха Филарета в 1633 г. упоминание службы преподобному Ефрему 28 января исчезает из уставных записей Успенского собора, в списке 1634 г. ее уже нет. Однако она сохраняется в церковных Уставах 1633 и 1641 гг.; также преподобный Ефрем, новоторжский чудотворец, упоминается под 28 января и 11 июня в Святцах середины 1650-х годов, составленных иноком Троице-Сергиева монастыря Симоном Азарьиным (ум. 1665).

Общероссийское почитание новоторжского святого пресеклось в 1682 г., когда его имя вместе с именами почти 50 русских святых было исключено из нового богослужебного Устава (Типикона). Позже при издании Устава 1695 г. празднования большинству из них были восстановлены, но имени Ефрема Новоторжского в их числе не было. Основанием для вычеркивания имени новоторжского святого было отсутствие

ему печатной службы в Минее 1622 г. и в Трефолое 1637 г. Тропарь же и кондак преподобному в Уставах 1610, 1633 и Типиконе 1641 г., по содержанию относятся только к храму, где покоились его мощи.

Первые представители династии Романовых и патриархи Московские не оставляли своей милостью обитель преподобного Ефрема Новоторжского. Цари Михаил Фёдорович, Алексей Михайлович и Фёдор Алексеевич делали богатые вклады и пожертвования в монастырь. По благословению и на средства патриарха Иоасафа II, принявшего в Борисоглебском монастыре монашеский постриг, в обители в 1670–1671 гг. была выстроена (или перестроена) церковь Введения во храм Пресвятой Богородицы. Он же в начале 1670-х гг. направил в Торжок мастеров из Троице-Сергиева монастыря Иоакима Макарьева и Луку Степанова, которые перестроили или выстроили заново Ефремовский придел Борисоглебского собора. В 1676–1677 гг. был отремонтирован придел свв. Иоакима и Анны. Весьма вероятно, что с этим ремонтом связано обретение мощей преподобного Аркадия – ученика и келейника Ефрема. Обнаруженные 11 июля 1677 г. в правой части Борисоглебской церкви мощи святого были торжественно перенесены в придел свв. Иоакима и Анны и помещены в специально сделанном склепе под спудом.

В 80-х – 90-х гг. XVII в. Борисоглебский монастырь переживал расцвет. При архимандрите Тарасии (1682–1695) многими царскими грамотами ему были даны «рыбные ловли на реке Тверце, воскобойня в Торжке и другие выгоды». К обители были приписаны два загородных монастыря, а также удомельский монастырь св. Иоанна Богослова. В 1684 г. в монастыре была построена кирпичная надвратная церковь в честь Воздвижения Честного Креста Господня с приделами свв. Иоанна Богослова и Николая Чудотворца.

Рост материального благосостояния Борисоглебского монастыря отразился на количестве монашествующих. В 1686 г. в монастыре насчитывалось 33 инока, к 1710 г. их число увеличилось до шестидесяти.

Знаменательное событие произошло в монастыре 11 июня 1690 г.: мощи преподобного Ефрема были торжественно переложены из древнего каменного саркофага в новую деревянную раку, обшитую снаружи и изнутри венецианским бархатом. Официально рака была дарована от имени обоих царей-соправителей Иоанна и Петра, однако, скорее всего, инициатором и ее изготовления, и передачи в Борисоглебский монастырь был Пётр.

По всей видимости, так будущий император отметил появление на свет 18 февраля 1690 г. наследника – царевича Алексея. У царя Иоанна также в этом году родилась дочь Феодосия, однако считать, что он был заказчиком раки, не позволяют два обстоятельства. Во-первых, со дня рождения Феодосии (4 июня) до дня переложения мощей Ефрема (11 июня) прошло слишком мало времени для изготовления раки и ее доставки из Москвы в Торжок. Во-вторых, после низвержения царевны Софьи в 1689 г. вся власть в стране сосредоточилась в руках родственников матери Петра – Натальи Кирилловны Нарышкиной, и Иоанн, рожденный первой женой царя Алексея Михайловича, не принимал никакого участия в управлении государством. В более поздние времена в Борисоглебском монастыре эту раку считали даром только одного Петра I. Не исключено, что именно мать посоветовала безразличному к церковным делам молодому Петру сделать это пожертвование в новоторжскую обитель. Дело в том, что на брак с ней царя Алексея Михайловича благословил уже упоминавшийся постриженик Борисоглебского монастыря патриарх Иоасаф II.

В 1784 г. императрица Екатерина II распорядилась выделить из казны 22 759 рублей ассигнациями (огромную по тем временам сумму) на строительство нового грандиозного сбора святых Бориса и Глеба. Она присутствовала при закладке храма 9 июня 1785 г. и серебряными позолоченными мастерком и молотком заложила первый



камень его фундамента. Автором проекта нового храма был выдающийся деятель русской культуры конца XVIII в., уроженец новоторжской земли Николай Александрович Львов, а иконы для соборного иконостаса написал тогда еще малоизвестный Владимир Лукич Боровиковский. В 1798 г. Н.А. Львов выполнил чертеж новой серебряной раки для мощей преподобного Ефрема.

При разборе старого здания собора в одном из его столпов были обнаружены деревянные богослужебные сосуды – дискос, лжица и два блюдца, а также подсвечники, архимандричья шапка и посох. Все сочли найденные предметы принадлежащими Ефрему, они были оправлены серебром и хранились в монастырской ризнице.

Ярким проявлением церковно-народного почитания преподобного Ефрема в Торжке был крестный ход 11 июня. В нем постепенно накапливалась память о нескольких знаменательных событиях, происходивших в разные времена в этот

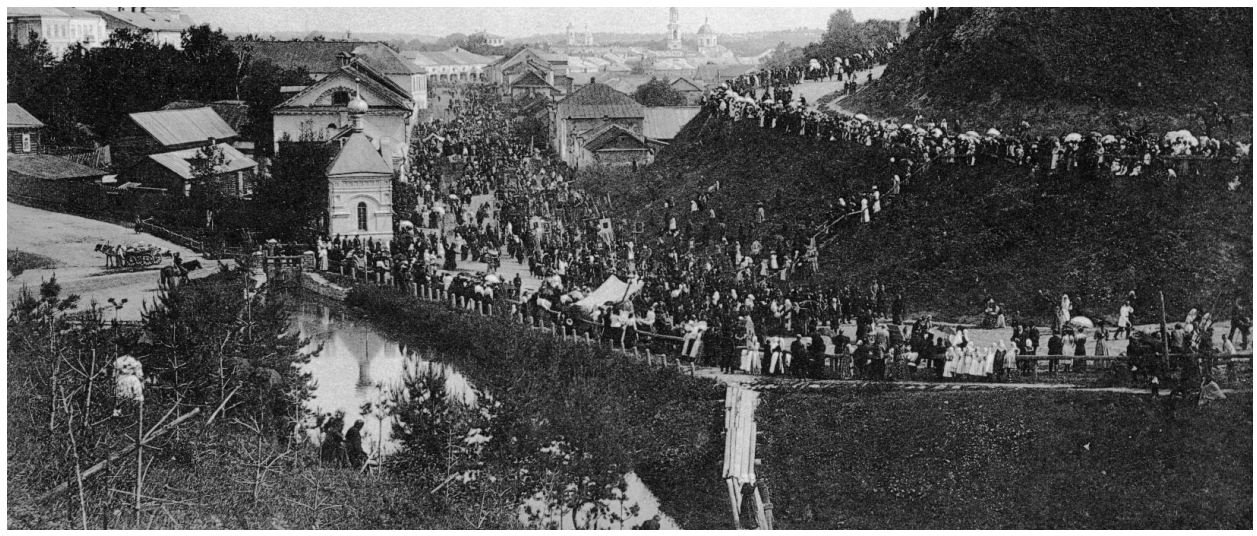

день: обретение мощей преподобного (1572), перенесение мощей в раку, пожертвованную Петром I (1690), перенесение мощей во Введенскую церковь из старого Борисоглебского собора перед началом его строительства, их перенесение обратно и освящение нового собора (1784, 1795, 1796). Крестный ход совершался следующим образом. Отслужив ранние литургии, священники и церковнослужители всех городских церквей с хоругвями и иконами собирались в городской Спасо-Преображенский собор и далее под звон колоколов выдвигались к Борисоглебскому монастырю.

В 1864 г. настоятель монастыря архимандрит Антоний с братией, городским духовенством и всеми горожанами обратились в Святейший Синод с просьбой разрешить обнесение раки с мощами преподобного Ефрема вокруг Борисоглебского собора по окончании в нем Божественной Литургии после крестного хода. Они мотивировали необходимость этого тем, что «стечение народа бывает очень велико, так что не только в церкви, но и на улице, вокруг собора бывает значительная теснота от богомольцев, жаждущих слушать церковное пение и видеть св. раку с нетленными мощами преподобного».

После получения разрешения в декабре 1864 г., крестный ход стал завершаться обнесением мощей прп. Ефрема вокруг Борисоглебского собора. Для того, чтобы как можно больше богомольцев могли приложиться к мощам преподобного, ее выносили из собора и устанавливали под специально построенным навесом.

В 1874 г. на средства новоторжских купцов и почетных граждан Василия, Акима и Николая Карповичей Штанковских известным художником-скульптором и ювелиром Сергеем Фёдоровичем Верховским была создана новая серебряная рака для мощей преподобного Ефрема. Ее украшали рельефные изображения из Жития, а также сцена чудесного спасения заступничеством святого некого дворянина Якова Жеребцова, потерпевшего кораблекрушение на Тверце в 1709 г. Переложение мощей в новую раку состоялось 11 июня и, таким образом, к памятным событиям, отмечаемым ежегодным крестным ходом в этот день, добавилось еще одно.

Все ценности Борисоглебского монастыря, в том числе и раки преподобного Ефрема, были утрачены в советские годы. В 1931 г. обитель обратили в общежитие льносовхоза им. Молотова. Мощи святого перенесли в Михайловскую (Благовещенскую) церковь, откуда они в 1936 г. были вывезены в неизвестном направлении, а сам храм закрыт. В 1945 г. власти разрешили открыть Михайловскую церковь и провести 11 (24) июня традиционный крестный ход, правда, он был ограничен прилегающей к храму территорией.

В 1994 г. комплекс зданий Борисоглебского монастыря был возвращен Русской Православной Церкви. В 1995 г. в нем поселились пять иноков, в этом же году обитель преподобного Ефрема посетил Святейший Патриарх Московский и всея Руси Алексий II.

В 1998 г. в день обретения и перенесения мощей прп. Ефрема 11 (24) июня в Борисоглебском монастыре возобновилась литургическая жизнь.

14 июля 2015 года в городе Торжке был установлен памятник преподобному Ефрему Новоторжскому (скульптор – народный художник Российской Федерации, клирик церкви в честь иконы Божией Матери «Казанская» п. Власьево, г. Тверь Евгений Антонов).

21 июля 2019 года, в Неделю 5-ю по Пятидесятнице, праздник явления иконы Пресвятой Богородицы во граде Казани, Святейший Патриарх Московский и всея Руси Кирилл посетил с визитом город Торжок, совершил в монастыре Божественную литургию.

26 декабря 2020 г., в день памяти преподобного. Аркадия Новоторжского, митрополит Тверской и Кашинский Амвросий освятил Введенский монастырский каменный храм Борисоглебского монастыря, которому в том году исполнилось 400 лет. Архипастырь освятил икону Введения во храм Пресвятой Богородицы, которая была специально написана по случаю 400-летия Введенского храма.

# ПАСХАЛЬНАЯ



## МИТРОПОЛИТ АМВРОСИЙ СОСЛУЖИЛ СВЯТЕЙШЕМУ ПАТРИАРХУ КИРИЛЛУ В АКАДЕМИЧЕСКОМ ХРАМЕ САНКТ-ПЕТЕРБУРГСКОЙ ДУХОВНОЙ АКАДЕМИИ

21 мая 2022 года, в день памяти апостола и евангелиста Иоанна Богослова, праздник Собора новомучеников, в Бутове пострадавших (переходящее празднование в 4-ю субботу по Пасхе), в Иоанно-Богословском храме в Санкт-Петербургской духовной академии Святейший Патриарх Московский и всея Руси Кирилл возглавил торжества престольного праздника, посвященные 300-летию начала духовного образования в Петербурге (300-летию основания Славенской школы) и 75-летию возрождения Санкт-Петербургской духовной академии, ректором которой с 2008 по 2018 год был нынешний глава Тверской митрополии.

Его Святейшеству сослужили: митрополит Санкт-Петербургский и Ладожский Варсонофий; митрополит Петрозаводский и Карельский Константин, председатель Синодальной богослужебной комиссии; митрополит Тверской и Кашинский Амвросий; епископ Истринский Серафим, председатель Синодального отдела по делам молодежи; епископ Звенигородский Феодорит, ректор Московской духовной академии; епископ Петергофский Силуан; протоиерей Сергий Куксевич, секретарь епархиального управления Санкт-Петербургской митрополии; протоиерей Владимир Сорокин, настоятель Князь-Владимирского собора г. Санкт-Петербурга; протоиерей Богдан Сойко, настоятель Никольского Морского собора г. Санкт-Петербурга; протоиерей Максим Козлов, председатель Учебного комитета Русской Православной Церкви; архимандрит Алексей (Туриков), личный секретарь Святейшего Патриарха Кирилла; протоиерей Владимир Хулап, проректор по учебной работе Санкт-Петербургской духовной академии.

Патриаршее богослужение посетили губернатор г. Санкт-Петербурга А.Д. Беглов, председатель Законодательного Собрания г. Санкт-Петербурга А.Н. Бельский.

Митрополит Амвросий имел тёплое общение со Святейшим Патриархом Кириллом, рассказал Предстоятелю Церкви о ходе восстановления Спасо-Преображенского кафедрального собора Твери и о жизни Тверской епархии, а также поздравил его с грядущим днём Тезоименитства.

По окончании Божественной литургии было совершено славление апостолу и евангелисту Иоанну Богослову.

Митрополит Амвросий во время приема, состоявшегося после торжественного акта, произнес слово и передал памятные дары и книжные издания от Тверской митрополии.



## ПАМЯТНЫЕ ТОРЖЕСТВА В ЧЕСТЬ ВЕЛИКОЙ ПОБЕДЫ

9 мая, в День Победы, в городе воинской славы Твери состоялись церемония возложения цветов у Обелиска Победы и Вечного огня, заупокойное богослужение, торжественное прохождение войск Тверского территориального гарнизона в честь 77-й годовщины Победы и шествие «Бессмертного полка». Митрополит Тверской и Кашинский Амвросий принял участие в памятных торжествах.

Почетными гостями праздника Победы стали ветераны Великой Отечественной войны.

В мероприятиях приняли участие губернатор Тверской области И.М. Руденя, сенатор РФ Л.Н. Скаковская, председатель Законодательного собрания Тверской области С.А. Голубев, руководители региональных подразделений федеральных ведомств, представители общественности, жители и гости города.

В храме святого Михаила Тверского митрополит Амвросий отслужил заупокойную литию, на которой было совершено поминовение «приснопамятных вождей и воинов, на поле брани жизнь свою за веру и Отечество наше положивших, и всех безвременно от ран, пленений и болезней скончавшихся, во вражеском пленении страшные страдания, истязания и мученическую кончину претерпевших, и новопреставленных воинов наших».

Владыка принял участие в шествии «Бессмертного полка».

Митрополит Тверской и Кашинский Амвросий направил ветеранам войны, жителям и гостям Тверской области поздравление с праздником.



## ВИЗИТ В БЕЖЕЦКУЮ ЕПАРХИЮ

В Неделю 4-ю по Пасхе, 15 мая, глава Тверской митрополии в соответствии с Положением о митрополии (п. 17, подп. «з») посетил Бежецкую епархию.

Митрополит Амвросий в этом году совершил Божественную литургию в храме в честь Всех святых в поселке Максатиха и на примере деятельности прихода познакомился с церковной жизнью одного из благочиний Бежецкой епархии.

Митрополиту Амвросию сослужили епископ Бежецкий и Весьегонский Филарет, настоятель храма Всех святых в Максатихе и благочинный одноименного округа протоиерей Виталий Мартынюк, духовенство Бежецкой епархии.

По заамвонной молитве вокруг церкви прошел крестный ход с пасхальными песнопениями.

По окончании Литургии ученики фольклорного отделения музыкальной школы поселка Максатиха исполнили пасхальные песнопения, прочитали стихотворения и подарили свои поделки митрополиту Амвросию и епископу Филарету.

На молитвенную память о визите митрополит Амвросий передал епископу Филарету икону святого Иоанна Предтечи.

# ВЕСНА



## МЕЖДУНАРОДНЫЙ ФЕСТИВАЛЬ «ВОЛЖСКИЙ ХОРОВОЙ СОБОР» ПРОШЕЛ В КОНАКОВО, ТВЕРИ И РЖЕВЕ

V юбилейный Международный фестиваль хоров мальчиков и юношей «Волжский хоровой собор» прошел с 19 по 22 мая 2022 года в городах Конаково – Тверь – Ржев.

19 мая в ДК «Современник» г. Конаково состоялась торжественная церемония открытия V юбилейного Международного фестиваля хоров мальчиков и юношей «Волжский хоровой собор».

Фестивальную программу открыл парад хоров Хоровой школы мальчиков и юношей г. Конаково.

В церемонии открытия фестиваля принял участие митрополит Тверской и Кашинский Амвросий. Владыка обратился с приветствием к участникам и организаторам фестиваля.

Губернатор Тверской области И.М. Руденя направил приветствие участникам и гостям фестиваля.

20 мая состоялся большой гала-концерт в Академическом драматическом театре г. Твери.

21 мая в Воскресенском соборе Твери прошла детская Божественная литургия. Песнопения исполнили хоровые коллективы – участники фестиваля.

Во Ржеве у мемориала Советскому солдату сводный хор в составе 400 человек исполнил песни «Родина» и «Славься», а также «Гимн России».



## В ТВЕРИ ПРОШЕЛ II МЕЖРЕГИОНАЛЬНЫЙ ЕПАРХИАЛЬНЫЙ ФЕСТИВАЛЬ «ПАСХАЛЬНАЯ ВЕСНА–2022»

14 мая в Тверском театре юного зрителя состоялся финальный гала-концерт II межрегионального епархиального фестиваля «Пасхальная весна-2022».

Перед началом концерта митрополит Амвросий обратился с приветственным словом и поздравил участников, организаторов и зрителей с Пасхой Христовой.

В 2022 году на конкурс подали заявки 49 коллективов, представили более 90 творческих работ, в которых приняли участие более 900 детей. Это коллективы детского творчества из Вышнего Волочка, Осташкова, Торжка, Бернова, Орши, Городни, Селижарова, Лихославля, Старицы, Калязина, Калашникова, Ярославля, Лебедяни, Санкт-Петербурга, Твери. Воспитанники монастырей: Спасо-Преображенского Соловецкого, Старицкого Свято-Успенского, Богородицкого Житенного, Вознесенского Оршина.

В завершение выступлений прошла торжественная церемония награждения участников.

Фестиваль-конкурс организуется при поддержке и участии: Тверской епархии, Министерства образования Тверской области, Министерства культуры Тверской области, ЧОУ «Тверская епархиальная православная средняя общеобразовательная школа во имя свт. Тихона Задонского», ЧУДОО «Тверской православный детский сад святой Анны Кашинской».

## ИЗ СТАТИСТИКИ СОЦИАЛЬНОГО СЛУЖЕНИЯ НА ТЕРРИТОРИИ ТВЕРСКОЙ ЕПАРХИИ С 15 АПРЕЛЯ ПО 15 МАЯ

• продуктовую помощь получили 876 нуждающихся, среди которых многодетные и малообеспеченные семьи, беженцы, пожилые люди и инвалиды;
• вещевая помощь оказана 964 обратившимся; необходимыми лекарствами обеспечен 41 человек;
• материальная помощь оказана 97 обратившимся;
• бесплатные горячие обеды получили более 1200 человек;
• был оплачен проезд 33 людям, оказавшимся в трудной жизненной ситуации.

### Новости церковной социальной деятельности

В четверг пасхальной седмицы митрополит Тверской и Кашинский Амвросий посетил специальную коррекционную общеобразовательную школу для слепых и слабовидящих детей (III–IV вида) г. Твери. Владыка приветствовал ребят и вручил им символы радостной вести о Воскресении Христовом — окрашенные яйца. 14 мая 400 куличей и 400 сосудов со святой водой было передано сотрудникам МЧС после ежегодного молебна, совершенного митрополитом Амвросием в Воскресенском соборе г. Твери.

По благословению митрополита Тверского и Кашинского Амвросия с 24 апреля по 8 мая на приходах и в монастырях Тверской епархии проходила Пасхальная благотворительная ярмарка, в которой приняли участие 100 приходов и 6 монастырей. Всего было собрано 717 291 руб. Она проводилась с целью сбора денежных средств для людей, оказавшихся в трудной жизненной ситуации, а также для социальных учреждений – домов престарелых, больниц, коррекционных школ-интернатов.



Собранные средства, в частности, были переданы коррекционной школе № 3, беженцам из ДНР и ЛНР, «Трояновский сельский психоневрологический интернат».

Продолжается сбор гуманитарной помощи для жителей и беженцев из Донбасса. Во всех храмах епархии принимают продукты питания, средства гигиены и предметы первой необходимости. Собранная помощь передается беженцам, приехавшим в Тверскую область, а также готовится к отправке жителям Донбасса.

За последний месяц на гуманитарном складе Отдела вещевую помощь получили 75 беженцев.

Напоминаем, что благотворительная помощь для беженцев принимается во всех храмах Тверской епархии, а также в Отделе социального служения по адресу: **г. Тверь, ул. Королёва, д. 5, корп. 1 (ежедневно с 9:00 до 18:00).**

# ЗНАКОМИМСЯ СО СВОИМ ОТЕЧЕСТВОМ

## Фонд по восстановлению порушенных святынь Тверской епархии подготовил несколько проектов для школьников и студентов





При поддержке Фонда президентских грантов нами подготовлен проект «Летопись храмов Верхневолжья: возрождаем для потомков». В этом году его реализация началась с двух районов Тверской области: Старицкого и Кимрского (включая г. Кимры). Целью является создание интерактивной карты и реестра порушенных и уничтоженных святынь с контентом, содержащим визуальные образы объектов.

Мы провели встречи с руководителями кимрских организаций, краеведами, духовенством благочиния.

По благословению митрополита Тверского и Кашинского Амвросия директор Фонда порушенных святынь Сергей Сергеевич Корнилов вручил Архиерейскую грамоту известному кимрскому краеведу Владимиру Ивановичу Коркунову «во внимание к трудам на благо Тверской епархии».

Особо хочется отметить радушный приём руководством и педагогическими работниками БП ОУ «Кимрский колледж». Были намечены совместные мероприятия, которые, как мы думаем, будут интересны и полезны обучающимся в колледже.

Было решено включить студентов колледжа в наш второй проект – «Православные святыни Тверской земли: от малой родины к большой», реализуемый нашим Фондом при поддержке Правительства Тверской области.

Старт ему был дан 4 апреля, когда на базе МБОУ ДО «Дворец творчества детей и молодежи» города Твери состоялся культурно-просветительский форум по церковному краеведению «От малой Родины к большой». Его участниками стали более 100 учащихся образовательных организаций города Твери и Калининского района.

Победили на этом этапе учащиеся МОУ «Верхневолжская СОШ» Калининского района. Для них был организован выезд в Старицу с осмотром городских достопримечательностей и Свято-Успенской обители и встречей с известными краеведами, представителями духовенства.

Поступила просьба от директора МБОУ СОШ № 34 Панковой Веры Петровны о включении в проект учащихся 4-х классов. Мы с удовольствием принимаем наших младших друзей в число участников и утвердим специальную номинацию для их возраста. К проекту планируют подключиться и младшие школьники Вахонинской СОШ Конаковского района.

Благодаря сотрудничеству с Государственной областной универсальной научной библиотекой им. А.М. Горького мы провели цикл лекций по церковному краеведению, в которых было кратко рассказано о становлении Православия на Тверской земле, о тверских святых. Лекторами стали преподаватели кафедры теологии Института педагогического образования и социальных технологий ТвГУ Лариса Яковлевна Мещерякова и Анатолий Борисович Гурин.

В наших планах – встречи-лекции, которые помогут нашим участникам в олимпиаде по церковному краеведению «Православные святыни Тверской земли» и конкурсе эссе «Православные святыни малой Родины». По итогам двухуровневой олимпиады будут определены победители, которые будут допущены к следующему этапу проекта – игре-путешествию «Юные экскурсоводы». Она включает выбор и разработку экскурсионного маршрута религиозно-образовательного характера по православным святыням малой Родины с представлением разработанного экскурсионного маршрута. Итогом станет составление карты лучших разработанных маршрутов и методических рекомендаций для преподавателей.

5 мая в ДК «Пролетарка» состоялся ежегодный общегородской кинофестиваль школьного творчества «Правнуки Победы», который прошёл по благословению митрополита Тверского и Кашинского Амвросия в рамках пасхальных программ под общим названием «От Пасхи до Победы» и был организован Отделом культуры Тверской епархии при поддержке нашего Фонда. Для участников мы организовали фотовыставку «Из фотоархива Великой Отечественной войны. 1941–1946 гг.», на которой представили отпечатки наиболее интересных работ, выполненных военными корреспондентами, вошедшими в историю российской и мировой фотографии – Иваном Михайловичем Шагиным (1904-1982), Дмитрием Николаевичем Бальтерманцем (1912–1990), Евгением Ананьевичем Халдеем (1917–1997), Львом Абрамовичем Бородулиным (1923–2018). Представленные работы являются частью большой коллекции военных фотографий, приобретённых на аукционе Некоммерческим Фондом «Музей искусства авангарда» (Москва). Эта коллекция фоторабот находится в собрании Новгородского музея-заповедника и была предоставлена при содействии АНО «Центр православных традиций».

Сотрудники Фонда раздали участникам мероприятия буклет «Земля воинской славы», который содержит краткую информацию о памятных местах и датах, посвящённых увековечиванию памяти защитников Ржевской земли.

✓ О всех мероприятиях, проводимых Благотворительным фондом, можно узнать на сайте **https://tbfond.ru**, а направить свои пожелания и заявки на участие в проектах – на адрес электронной почты **tbfond@mail.ru**

✓ Кроме этого, можно внести свою лепту в деятельность Фонда, оставив пожертвование **https://tbfond.ru/#pay**

✓ Или пошлите СМС по номеру **3434**.
Наберите Тверь (пробел) Сумма пожертвования.

✓ Приглашаем всех заинтересованных лиц обращаться к нам по электронной почте **tbfond@mail.ru**

*Фонд по восстановлению порушенных святынь Тверской епархии*

## Часовня всех Тверских святых



■ *Часовня открыта по будням с 9:00 до 19:00*

*Суббота, воскресенье с 9:30 до 19:00*

■ *По субботам в часовне в 14:00 совершаются лития, панихида и молебен с каноном перед Иверской иконой Божией Матери*

■ *По воскресеньям в 14:00 совершается молебен перед иконой Преображения Господня*

**Часовня в честь всех Тверских святых появилась на Соборной площади Твери в 2008 году, возле места, где до 1935 года стоял Спасо-Преображенский кафедральный собор.**
**В часовне пребывает святыня – башмачок святителя Спиридона Тримифунтского.**

**Каждый четверг в 17:30 в часовне совершается молебен с акафистом святителю Спиридону. По молитвам известному греческому архипастырю происходили случаи чудесного исцеления, решались жилищные вопросы и финансовые проблемы.**

# Как были обретены мощи преподобного Нила

## 9 ИЮНЯ – ПРАЗДНОВАНИЕ 355-ЛЕТИЯ ОБРЕТЕНИЯ МОЩЕЙ ПРЕПОДОБНОГО НИЛА СТОЛОБЕНСКОГО



После кончины преподобного Нила на остров Столобный приходили иноки из разных монастырей, странствовавшие по святым местам, и жили в его келье некоторое время. Игуменом Антонием и иноком Германом над могилой преподобного была устроена гробница, у которой еще до основания обители совершались исцеления болящих. Около 1590 года инок Герман поселился на острове, где в то время жил странник Борис Холмогорец. По благословению митрополита Новгородского Александра (1576–1591) они построили деревянный храм в честь Богоявления с приделом во имя блаженного Василия, Христа ради юродивого, Московского чудотворца (+1557).

Вскоре возникла обитель с общежительным уставом, получившая название Ниловой пустыни. Первым настоятелем ее был иеромонах Герман.

В 1595 году монахи-иконописцы Тверского Оршина Вознесенского монастыря Иов и Нифонт написали образ преподобного Нила, который был возложен на гробницу преподобного. В 1598–1600 годах Филофей (Пирогов), инок Гефсиманского скита Троице-Сергиевого монастыря, составил стихиры и канон святому и написал его житие.

В 1665 году в монастыре произошел пожар, сгорели все деревянные строения, в том числе и храм. Для совершения богослужений была построена временная деревянная церковь, а 27 мая 1667 года над гробницей преподобного Нила был заложен новый каменный храм. Во время копания рвов для храма земля осыпалась, обнажив гроб; таким образом были обретены нетленные и благоуханные мощи преподобного Нила. По благословению митрополита Новгородского Питирима в этот день было установлено ежегодное празднование обретения святых мощей преподобного Нила. Чудотворные мощи его были переложены в новую гробницу и поставлены в деревянном Покровском храме.

30 октября 1669 года в новом каменном храме были освящены приделы во имя святого апостола Иоанна Богослова и блаженного Василия, Христа ради юродивого. Святые мощи преподобного Нила поставили в первом приделе, а 9 апреля 1671 года перенесли их в главный Богоявленский храм (после его освящения).

С 1756 года ежегодно стало совершаться торжественное обнесение святых мощей вокруг монастыря, позднее – крестный ход из города Осташкова. Сохранилось описание многочисленных исцелений, совершившихся у гробницы преподобного Нила по его святым молитвам.

***По материалам сайта Ниловой пустыни***

# ПЕРВАЯ СЛУЖБА

## К 30-ЛЕТИЮ ВОЗРОЖДЕНИЯ ВОЗНЕСЕНСКОГО ОРШИНА МОНАСТЫРЯ

***(Воспоминания Л.Н. Бащук, дочери протоиерея Николая Васечко)***

**Первая служба на Орше была на Пасху 26 апреля 1992 года – великая вечерня пасхальная. Мы пели её нашим хором Казанской церкви, что во Власьево.**

А началось все за неделю до этого в Вербное воскресенье с приезда Бориса Николаевича к отцу Николаю. Он рассказал, что на Орше хотят открыть гостиничный комплекс последователи Рериха. Отец как закричит: «Нам надо срочно что-то делать! Срочно!!! Иначе опоздаем». Сразу же они погрузились в машину и поехали смотреть монастырь. Впереди была Страстная седмица.

Отец, это я сейчас понимаю, даже не представлял, что могут быть какие-то выходные, какие-то сокращения, какие-то переносы и вообще какие-то «аще изволит настоятель». В последний день Великого поста он всегда служил Преждеосвященную в пятницу, потом Лазареву субботу, Вербное воскресенье и так каждый день до Радоницы включительно. И я понимала, что так надо, так положено, такой устав. Это как бы не обсуждалось. Хор доходил до состояния сипения, но надо служить – служим.

А тут небывалое – у нас мирским чином идет служба в Великий понедельник, Великий вторник! Потому что отец занимается Оршиным монастырем. Открытием. Ничего отцу нельзя объяснить (что надо бы отдохнуть). Ведь тогда не было второго священника. Между службами он умудрился настелить полы на Орше. У него была задача – настелить полы в правом приделе. Застолбить место. Показать всем, что уже занято. Уже занято! Уже открыто! Вы опоздали, дорогие рериховцы! Он умудрился эти полы настелить. Вот такими досками – разной ширины, толщины, но полы были настелены.

И на Пасху отец Николай был на ночной службе одним священником в храме, а в 10 утра мы уже служили обедницу. Он это называл «службой для интеллигенции». То есть те, которые не могли ночью прийти, все-таки приходили с утра. Вторую Литургию священник не может в тот же день совершать, и мы поэтому служили обедницу. Потом отец говорил проповедь, которая занимала часа два. И великую вечерню всегда служили даже в пустом храме – «потому что поется великий прокимен». И когда мне сейчас говорят, что не будет в храме великой вечерни, мне это совершенно не понятно. Я не понимаю, как это так может быть без великой вечерни – там же великий прокимен! Пусть будет пустой храм, без прихожан, но великий прокимен должен звучать.



Дороги на Оршу не было. Нас через речку переправляли на какой-то одной лодочке по очереди.

И мы «загрохотали» великую вечерню. И вот – я матушке Евпраксии подарила эту фотографию – отец говорит проповедь в митре, стоя на паперти храма, и ржавые гвозди из дверей торчат. Это очень символичная фотография этого времени. Всюду ржавые гвозди, гнилые доски, разруха, руины храмов — и отец в митре с полной уверенностью, радуясь Пасхе и тем людям, которые пришли, вещает: «С Божией помощью мы все сделаем, мы восстановим. Главное, что вы пришли и есть молитва на этом месте».

Вера людей этого поколения была безграничная, она была детская. Отец говорил, что нужно иметь хотя бы капельку веры искренней, и тогда все будет, по милости Божией, совершаться. Отец был весь в службе и в служении людям. Он всегда говорил: «В каждом человеке есть образ Божий. В каждом! А я как священник должен этот образ рассмотреть».

***По материалам сайта Вознесенского Оршина женского монастыря***

# СХИМНИК




***Одному из старейших клириков епархии схииеромонаху Иисусу (Бересневу Леониду) 14 июня исполняется 85 лет. Он – почётный настоятель храма в честь иконы Божией Матери «Казанская» в селе Красном Калязинского района, многие годы нес послушание духовника Тверской епархии. Сейчас пребывает на покое в Николаевском Клобукове женском монастыре г. Кашина. Путь его в церковь был не прост, и мы решили для назидания тем, кто попал в трудную ситуацию, вновь опубликовать эту историю, как летчик-курсант стал священником и монахом.***

***

Леня Береснев оканчивал военное летное училище. Он любил бегать кроссы, подтягиваться на турнике, побеждал в окружных соревнованиях, не чуждался и других радостей юности.

Курсанты ходили на танцы за несколько километров. Однажды товарищи уговорили его выпить для храбрости; в клубе было жарко, с непривычки к спиртному Леонида сморило, и какой-то незнакомый майор сделал ему замечание. Перед девушками. И курсант, не соображая, что делает, полез в спор, а потом – в драку. Из училища его отчислили. Меры были приняты строгие, поступили жестко, не приняв во внимание, что отец у мальчишки погиб на фронте, что не был он любителем вина и драк.

«Как стыдно, как стыдно, – вздыхает теперь схимник. – Я тогда готов был все гальюны в училище очистить, чтобы вину загладить».

***

В те годы быть летчиком значило быть героем, объектом поклонения девушек, зависти парней, пользоваться у людей почетом и уважением.

Жизнь, планы, мечты – все рухнуло в один момент.

Упасть с высоты – искушение, которое делает слабого сильным, а сильного слабым. Каждый становится самим собой, оказавшись в скорби, определенной ему Божиим Промыслом. А мы сами часто не знаем и не понимаем своего предназначения в этом мире.

Устроиться на более или менее приличную работу не получалось – в отделах кадров не хотели брать человека, выгнанного из военного училища за пьянку. Несостоявшийся летчик поехал в Калинин к тете. Она ходила в церковь, и многие в округе считали ее блаженной. Она стала звать его в храм.

– Сходи, поговори с батюшкой.

Этим батюшкой оказался архиепископ Калининский и Кашинский Иннокентий (Леоферов; 1890–1971). Кстати до Калинина (так тогда называлась Тверь) он был и секретарем знаменитого архиепископа Луки (Войно-Ясенецкого) и наместником Почаевской Лавры.

Поговорил с «батюшкой», а тот позвал его к себе иподиаконом. Потом предложил заведовать свечной мастерской. Принимая на работу, он из автобиографии, написанной честно, без утаек, вырвал лист с рассказом, что Леонида уволили из армии за пьянку и драку, и на глазах юноши разорвал бумагу. Тот чуть не заплакал: не стало позорной страницы в его жизни.

***

Настали времена хрущевских гонений, за каждым молодым человеком, посещающим храм, внимательно следили и принимали соответствующие меры. Будь Леонид офицером, такой бы шум поднялся. А юноша, выгнанный из училища, был в глазах местного начальства кем-то вроде никчемного и никому ненужного человека, и ему никто не препятствовал ходить в церковь.

Потом он поступил и в семинарию.

Перед окончанием духовной школы сокурсники переженились и получили назначение на приходы. Один из всего курса оставшийся холостым Леонид был отправлен в Москву, в духовную академию. Здесь учился, был иподиаконом у ректора, будущего экзарха Белоруссии митрополита Филарета. Тот предложил ему подумать о пострижении в монахи. Мысли о будущей церковной карьере манили, но для Леонида главным было слово духовника. Тот сказал:

– Твое дело – приход.

А через полгода объявил:

– Тебе надо жениться. Иди на станцию, встречай свою невесту.

Невеста оказалась знакомой. Валентина, девушка строгая, серьезная, шила для храмов покровцы. Раньше по благословению духовника Леонид встречал ее с вечерней электрички и провожал до лавры, охраняя от возможных обидчиков.

***

Они вместе прожили жизнь, выпили ее горькую и сладкую чашу, пережили автокатастрофу, тяжелую болезнь, которая забрала матушку. Митрофорный протоиерей Леонид Береснев, который нес много лет послушание епархиального духовника, наставник многих тверских и столичных священников и мирян, остался один и принял монашество. А потом был пострижен в схиму с именем Иисус, считая себя тогда и сейчас недостойным ни имени, ни схимы.

***

От схимника обычно ждут ответов и советов, как поступить, какой выбор сделать. жить дальше. Иеросхимонах Иисус отвечает на вопросы о будущем:

– Читайте каждый день Евангелие.

***

Несколько лет назад он привез в богадельню одно свое престарелое и больное чадо. Помощников не оказалось, семидесятилетний отец Леонид вытащил из машины старую женщину, как овцу закинул себе на плечи и понес в дом.

Не получился из Леонида Береснева бравый офицер или генерал, получился духовник – пастырь добрый.

Хотя до последнего времени на машине он, при возможности, гонял, как на самолете.

***Протоиерей Александр ДУШЕНКОВ***



# ПОЗДРАВЛЯЕМ БАТЮШЕК В ИЮНЕ

## *Дни рождения*

***01.06.1973 – протоиерей Александр Любавин***, храм в честь Сошествия Святого Духа в Верхней Троице, настоятель, Кашинский район.
***03.06.1972 – иеромонах Нектарий (Антонов)***, монастырь Нило-Столобенская пустынь, п. Светлица, Осташковский район.
***04.06.1978 – иерей Игорь Куляшов***, Казанский женский монастырь, г. Вышний Волочек.
***04.06.1986 – иерей Александр Сопига***, церковь в честь Вознесения Христова, настоятель, с. Тешилово, Конаковский район.
***05.06.1976 – протоиерей Сергий Севрюгов***, церковь в честь святителя Арсения Тверского, г. Тверь.
***05.06.1991 – иерей Евгений Башкеев***, Храм в честь Рождества Пресвятой Богородицы в Лебедево, настоятель, Калининский район.
***05.06.1964 – иеромонах Митрофан (Заридзе)***, монастырь Нило-Столобенская пустынь, п. Светлица, Осташковский район.
***07.06.1980 – иерей Элизбар Иванов***, церковь в честь иконы Божией Матери «Иерусалимская», Кимрский район, п. Белый Городок.
***09.06.1994 – иеромонах Филарет (Воронцев)***, церковь Рождества Иоанна Предтечи, с. Кузьминки, настоятель, Калининский район.
***11.06.1965 – иеромонах Нил (Головин)***, монастырь Нило-Столобенская пустынь, п. Светлица, Осташковский район.
***15.06.1991 – иерей Андрей Швецов***, храм в честь Казанской иконы Божией Матери, настоятель, пос. Сандово, Бежецкая епархия.
***15.06.1974 – иерей Алексий Костин***, церковь в честь Успения Пресвятой Богородицы, настоятель, с. Николо-Рожок, Осташковский р-н.
***18.06.1976 – иерей Роман Альгашов***, храм в честь блгв. кн. Александра Невского г. Тверь.
***20.06.1978 – иеромонах Августин (Пирогов)***, храм в честь иконы Божией Матери «Грузинская» в Горбасьево, настоятель, Конаковский район.
***21.06.1938 – иерей Виктор Крючков***, храм в честь прп. Амвросия Оптинского, настоятель, с. Зараменье, Максатихинский район, Бежецкая епархия.
***21.06.1960 – протоиерей Иоанн Стельмащук***, церковь в честь святителя Николая, Мир Ликийских чудотворца, настоятель, с. Николо-Ям, Кимрский район.
***21.06.1971 – протоиерей Александр Чайкин***, благочинный Бельского церковного округа, церковь в честь святых апостолов Петра и Павла, настоятель, г. Белый, Ржевская епархия.
***21.06.1983 – иеромонах Агапит (Евдокимов)***, Архиерейское подворье храма Успения Божией Матери бывшего Успенского Желтикова мужского монастыря, настоятель; Воскресенский кафедральный собор, врио настоятеля, г. Тверь.
***22.06.1965 – игуменья Варвара (Иванова)***, Николаевский Клобуков женский монастырь, настоятельница, г. Кашин.
***26.06.1970 – иерей Олег Туляков***, Богоявленская церковь, настоятель, с. Никольское, Рамешковский район, Бежецкая епархия.
***26.06.1963 – иерей Алексий Вавилкин***, клирик храма Вознесения Господня д. Дудино Калининского района.
***29.06.1961 – протоиерей Андрей Молотков***, храм Архангела Михаила, д. Красноселье, настоятель, Торопецкий район, Ржевская епархия.
***27.06.1984 – иерей Антоний Русакевич***, Храм в честь апостола и евангелиста Луки, настоятель г. Тверь.
***28.06.1954 – протоиерей Александр Крюков***, церковь в честь иконы Божией Матери «Иерусалимская», настоятель, п. Белый Городок, Кимрский район.



## *Юбилеи ДР*

***14.06.1937 – 85 лет – иеромонах Иисус Береснев***, церковь в честь иконы Божией Матери «Казанская» в деревне Красное Калязинского района, почётный настоятель.
***15.06.1967 – 55 лет – диакон Иван Мосейчук,*** храм свт. Николая г. Западная Двина, Ржевская епархия.
***15.06.1972 – 50 лет – иерей Сергей Новиков***, Балыкинская церковь г. Нелидово, Ржевская епархия.
***17.06.1992 – 30 лет – диакон Иоанн Глазунов***, Успенская церковь г. Лихославль, Бежецкая епархия.
***19.06.1972 – 50 лет – протоиерей Олег Шерышев***, храм в честь сорока мучеников Севастийских г. Конаково, настоятель.
***24.06.1972 – 50 лет – протоиерей Виталий Мартынюк***, Всехсвятская церковь п. Максатиха, настоятель, благочинный Максатихинского округа, Бежецкая епархия.
***25.06.1982 – 40 лет – протоиерей Сергий Бабак***, церковь в честь иконы Божией Матери «Тихвинская» г. Торжок, настоятель.
***26.06.1987 – 35 лет – диакон Алексей Юдин***, Спасский кафедральный собор г. Бежецк, Бежецкая епархия.

## *Хиротонии*

***17.06.2007 – 15 лет иерейской хиротонии –*** протоиерей Александр Рожков, Христо-рождественский женский монастырь, г. Тверь.

**15 июня 1970 года – День рождения митрополита Тверского и Кашинского Амвросия.**

**5 июня – День тезоименитства епископа Ржевского и Торопецкого Адриана.**

# Священник Кимрского благочиния удостоен почетного знака «Слава отца»

**В Тверской академической областной филармонии прошло торжественное мероприятие, посвященное Международному дню семьи.**
По традиции знаками отличия наградили лучших мам и пап Верхневолжья. Многодетному отцу, настоятелю храма Святой Живоначальной Троицы в деревне Троице-Кочки Маловасилевского сельского поселения протоиерею Михаилу Бакуну был вручен почетный знак Тверской области «Слава отца».
В семье воспитали пятеро детей, создан семейный ансамбль «Вдохновение», который принимает участие в различных конкурсах и фестивалях. Он один из организаторов традиционного фестиваля православной и патриотической песни и поэзии «За родником белый храм», который ежегодно проходит в день церковного праздника жен-мироносиц в поселке Малое Василево.
Вручили награды и поздравили с праздником семьи Верхневолжья губернатор Игорь Руденя, руководитель фракции Всероссийской политической партии «Единая Россия» в Государственной Думе РФ Владимир Васильев, председатель Законодательного собрания региона Сергей Голубев.
На мероприятие были приглашены участники регионального этапа конкурса «Семья года – 2022», активные многодетные семьи из муниципалитетов области, семьи из Донецкой и Луганской народных республик.






# Проект «Нянюшки»

## Создана служба квалифицированных помощниц по уходу за детьми «Нянюшка»

**Состоялось торжественное вручение удостоверений пятнадцати участницам проекта «Нянюшка», который реализуется приходом храма в честь иконы Божией Матери «Неупиваемая Чаша» г. Твери и Отделом социального служения Тверской епархии при поддержке Фонда президентских грантов.**

Проект «Нянюшка» направлен на создание службы квалифицированных нянь для оказания помощи семьям по присмотру и уходу за детьми дошкольного возраста в областном центре.

Нередко мамы разрываются между домашними делами и уходом за ребенком, им не хватает времени, чтобы сходить в магазин или парикмахерскую, отвезти сына или дочь на секцию и т.д. Проблема нехватки свободного времени особенно актуальна для многодетных семей, одиноких родителей и семей, воспитывающих детей с инвалидностью. Часто такие семьи остаются один на один с возникающими проблемами. Создание службы квалифицированных нянь позволит решать подобные вопросы. Это еще и вклад в противоабортную деятельность, которую осуществляет Отдел социального служения Тверской епархии.

Участницами проекта «Нянюшка» стали 15 женщин-волонтеров в возрасте от 35 до 55 лет. В течение двух месяцев они проходили обучение на базе Тверского педагогического колледжа. Участницы проекта изучали возрастную психологию, семейную педагогику, правила ухода за детьми, духовные основы милосердия, а затем защитили выпускную квалификационную работу и получили специальность «Няня (помощник по присмотру и уходу за детьми)». Для них была сшита специальная форма – платье, белый фартук и головной убор – апостольник.

Проект «Нянюшка» стал новым направлением деятельности Общества милосердия во имя преподобноисповедника Сергия (Сребрянского), созданного на базе Отдела социального служения Тверской епархии. Осенью минувшего года при отделе была организована служба сестер милосердия для помощи одиноким инвалидам и пожилым людям. Председатель Отдела социального служения Тверской епархии, настоятель храма в честь иконы Божией Матери «Неупиваемая Чаша» г. Твери священник Александр Горячев напомнил, что девизом Общества милосердия являются слова Спасителя из Евангелия от Луки: «А Я посреди вас как служащий». Он пожелал няням-волонтерам мудрости и терпения в их непростом, но очень нужном и важном послушании:

– Господь дал нам заповеди, и одной из них является заповедь любви к ближнему. Вспомните, что сказал Иисус Христос: «Всё, что сделали вы людям, то сделали Мне».

Председатель Отдела социального служения особо отметил вклад преподавателей в подготовку волонтеров. Директору Тверского педагогического колледжа Елене Рязанцевой было направлено благодарственное письмо за помощь в реализации проекта «Нянюшка».

В Твери более 3600 многодетных семей, в которых воспитываются и дети с инвалидностью. Как показал предварительный опрос, многие родители готовы принять помощь волонтеров и доверить своего ребенка сертифицированной няне. Теперь такая возможность у них есть.

❒ ***Родители, нуждающиеся в помощи няни, могут оставить заявку по номеру телефона: +7 910 539-70-77.***

***Отдел социального служения Тверской епархии***

# КРАСНАЯ ГОРКА

В Неделю о Фоме, 1 мая, митрополит Тверской и Кашинский Амвросий совершил в Воскресенском кафедральном соборе Твери Таинство Венчания студента Московской духовной академии Николая Кувшинова и его избранницы Варвары из тверской православной семьи Ганешиных.

В народной традиции первое воскресенье после Пасхи носит название «Красная горка».

С «Красной горки» начинались хороводные игры, играли свадьбы. В славянских наречиях слово «красный» употребляется в значении «красивый, цветущий, веселый, отрадный». Сама весна и лето именуются красными, потому что погода ясная, а природа является во всей красе.

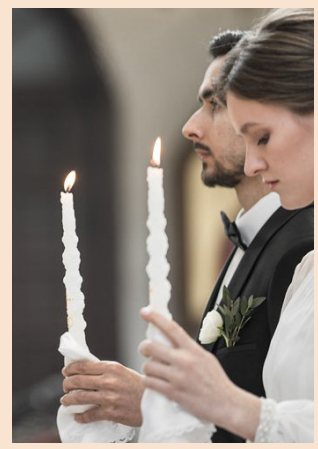

Брак, семья — это малая Церковь, где особо присутствует Божественная благодать: «…где двое или трое собраны во имя Мое, там Я посреди них» (Мф 18:20). События в Кане Галилейской, когда Господь приходит на брак и Своим посещением и заботой о брачующихся освящает его как богоугодный и радостный союз двух людей, изображают этот союз как духовное единство в Боге. Как вечный духовный союз любви, христианский брак продолжается в вечности. Архипастырь поздравил венчанную семью с особым событием в их жизни, пожелал научиться слышать друг друга, жить в мире, любви и согласии, вместе переживать и радости, и испытания и во всём доверять Богу.

Счетавшуюся браком пару поздравили их родные, друзья, одноклассники.

***Пресс-служба Тверской епархии***

ТВЕРСКІЯ ЕПАРХІАЛЬНЫЯ ВѢДОМОСТИ
Издается с 1877 г.

Одобрено Синодальным информационным отделом Русской Православной Церкви
Свидетельство № 074 от 23.03.2011 г.

Газета зарегистрирована в Управлении Федеральной службы по надзору в сфере связи, информационных технологий и массовых коммуникаций по Тверской области
Свидетельство ПИ № ТУ69-00497 от 23 августа 2019 г.

Учредитель издания:
Религиозная организация «Тверская и Кашинская епархия Русской Православной Церкви (Московский Патриархат)»

Главный редактор –
Протоиерей Александр Душенков
тел.: 8-980-625-21-07

Электронная почта: vvprav02@mail.ru
Адрес электронной версии газеты: vprav.ru

6+

Если Вы хотите помочь распространению нашей газеты в тюрьмах, больницах, воинских частях, можно перечислить пожертвование на электронную карточку Сбербанка 4276 1609 1626 1614

Адрес редакции и издателя:
Россия, 170100, г. Тверь, ул. Советская, 10
Тверское епархиальное управление

За достоверность фактов отвечают авторы публикаций.
Рукописи не возвращаются и не рецензируются.
При использовании материалов ссылка на «Тверские епархиальные ведомости» обязательна.

Подписано в печать
по графику: 30.05.2022. 18.00 час.
фактически: 30.05.2022. 18.00 час.
Дата выхода в свет: 30.05.2022 г.

Отпечатано
в ООО «Тверь-Медиа-Полиграфия»
г. Тверь, ул. Учительская, 54. Тираж: 7000
Заказ: 0311 Цена свободная

Уважаемые читатели! Просим не использовать эту газету в хозяйственных нуждах.
Если она вам стала не нужна, подарите её другим людям.